



แผนปฏิบัติการ (Action Plan) ปีการศึกษา 2562  
โรงเรียนบ้านเลิง

สำนักงานเขตพื้นที่การศึกษาเลย เขต 1  
สำนักงานคณะกรรมการการศึกษาขั้นพื้นฐาน  
กระทรวงศึกษาธิการ

## คำนำ

การจัดทำแผนปฏิบัติการ (Action Plan) ปีการศึกษา 2562 ฉบับนี้ ได้จัดทำขึ้นเพื่อใช้เป็นเครื่องมือในการกำหนดเป้าหมายเพื่อให้บรรลุตามวัตถุประสงค์ของพระราชบัญญัติการศึกษาแห่งชาติ พุทธศักราช 2542 และเป็นแนวปฏิบัติงานของโรงเรียนบ้านเลิง โดยได้มีการประชุมวางแผนและผ่านการเห็นชอบจากคณะกรรมการโรงเรียนครูและบุคลากรทางการศึกษา โดยเน้นให้เหมาะสมกับสภาพของโรงเรียน ชุมชน และทรัพยากรในท้องถิ่น เพื่อให้เกิดประสิทธิภาพในกระบวนการทำงานที่ถูกต้อง รวดเร็ว ทุกระเบียบขั้นตอน และให้เกิดประโยชน์สูงสุดแก่ทางราชการต่อไป

ในการจัดทำแผนพัฒนาการศึกษาเล่มนี้ ขอขอบคุณคณะกรรมการผู้จัดทำและผู้เกี่ยวข้องทุกท่านที่มีส่วนในการอภิปรายแสดงเหตุผลความจำเป็น และเสนอโครงการต่างๆ เพื่อจัดทำเป็นแผนปฏิบัติการนี้ สำเร็จได้ด้วยดี และจะเป็นการดำเนินงานตามแผนบรรลุเป้าหมายที่วางไว้ได้เป็นอย่างดี หวังเป็นอย่างยิ่งว่าแผนปฏิบัติการ (Action Plan) ปีการศึกษา 2562 เล่มนี้ จะเกิดประโยชน์ต่อการปฏิบัติงานที่ได้วางแผนในการพัฒนาสถานศึกษา ต่อไป

โรงเรียนบ้านเลิง

## สารบัญ

เรื่อง	หน้า
คำนำ	2
สารบัญ	3
การให้ความเห็นชอบแผนปฏิบัติการ (Action Plan) ปีการศึกษา 2560-2563	4
บทที่ 1 ข้อมูลพื้นฐาน	5
บทที่ 2 แนวทางและเป้าหมายในการจัดการศึกษา	11
บทที่ 3 สรุปงบประมาณที่ได้รับ การจัดสรรและรายละเอียดงบประมาณแยกตาม งาน/โครงการ	14
บทที่ 4 การกำกับ ติดตาม ประเมินผลตามแผนปฏิบัติการ ปีการศึกษา 2562	17
บทที่ 5 สรุปผลและข้อเสนอแนะ ตามแผนปฏิบัติการศึกษา 2562	21
ภาคผนวก	26
คำสั่งโรงเรียนบ้านเลิง /2560 เรื่อง แต่งตั้งคณะกรรมการจัดทำแผนปฏิบัติการ ปีการศึกษา 2562	27
รายละเอียดงบประมาณ ปี 2562	29



การให้ความเห็นชอบ  
แผนปฏิบัติการ ประจำปีการศึกษา 2562  
โรงเรียนบ้านเลิง

\*\*\*\*\*

ที่ประชุมคณะกรรมการสถานศึกษาขั้นพื้นฐานโรงเรียนบ้านเลิง ครั้งที่ 1/25262 วันที่ 16 พฤษภาคม พ.ศ. 2562 คณะกรรมการสถานศึกษาให้ความเห็นชอบการดำเนินการตามแผนปฏิบัติการ (Action Plan) โรงเรียนบ้านเลิง ปีการศึกษา 2562 ได้

(ลงชื่อ)

นายสังวาลย์ ศรีโยธา  
ประธานคณะกรรมการสถานศึกษาขั้นพื้นฐานโรงเรียนบ้านเลิง

## บทที่ 1 ข้อมูลพื้นฐาน

### 1. ข้อมูลทั่วไป

- 1.1 ชื่อ : บ้านเลิง สังกัดสำนักงานเขตพื้นที่การศึกษาการศึกษาระดับประถมศึกษา เขต 1  
สำนักงานคณะกรรมการการศึกษาขั้นพื้นฐาน กระทรวงศึกษาธิการ
- 1.2 ที่ตั้ง : หมู่ 2 บ้านเลิง ตำบลห้วยบ่อซืน อำเภอปากชม จังหวัดเลย
- 1.3 การติดต่อสื่อสารกับโรงเรียน โทรศัพท์ 084-7730547
- 1.4 Website: Website :leong.loei1.go.th E-Mail :leong@loei1.go
- 1.5 เนื้อที่ : จำนวน 6 ไร่ 38 ตารางวา
- 1.6 อักษรย่อ : บ.ล.
- 1.7 สีประจำโรงเรียน : แสด – ขาว
- 1.8 ระดับชั้นที่เปิดสอน : เปิดสอนตั้งแต่ ระดับชั้นอนุบาล 1 ถึงระดับชั้นประถมศึกษาปีที่ 6
- 1.9 เขตพื้นที่บริการ : หมู่ 2 บ้านเลิง ตำบลห้วยบ่อซืน อำเภอปากชม จังหวัดเลย

### 2. ประวัติโดยย่อโรงเรียนบ้านเลิง

โรงเรียนบ้านเลิง ตั้งขึ้นเมื่อ พ.ศ. 2510 สร้างขึ้นด้วยเงินงบประมาณของ กรป.กลาง จำนวน 4,000 บาท ในเนื้อที่ 6 ไร่ 38 ตารางวา อาศัยแรงงานของชาวบ้าน ก่อสร้างเป็นอาคารเรียนชั่วคราวก่อนก่อสร้างขึ้นเมื่อวันที่ 15 พฤษภาคม 2510 โดยพันเอกเอกเนก สีบวงศ์แพทย์ มาเป็นประธานเปิด ให้ชื่อว่า โรงเรียนบ้านดงเลิงน้อย มีนายประดิษฐ์ ศรีประเสริฐ เป็นครูใหญ่คนแรก ขึ้นตรงต่อองค์การบริหารส่วนจังหวัดเลย ปี พ.ศ. 2523 และโอนไปสังกัดสำนักงานคณะกรรมการการประถมศึกษาแห่งชาติ พ.ศ. 2546 ต่อมามีการเปลี่ยนแปลงโครงสร้างตามพระราชบัญญัติการศึกษาแห่งชาติ พ.ศ. 2542 จึงสังกัดสำนักงานเขตพื้นที่การศึกษาเลย เขต 1 และเปลี่ยนเป็นสำนักงานเขตพื้นที่การศึกษาประถมศึกษาเลย เขต 1 ตามพระราชบัญญัติระเบียบบริหารกระทรวงศึกษาธิการ พ.ศ. 2546 และฉบับแก้ไขเพิ่มเติม (ฉบับที่ 2 พ.ศ.2553)

ปัจจุบันมีนักเรียนรวมทั้งสิ้น 92 คน นักเรียนชาย 46 คน นักเรียนหญิง 46 คน มีข้าราชการครูทั้งสิ้น 4 คน ชาย 1 คน หญิง 3 คน มีครูอัตราจ้าง 1 คน มีลูกจ้างประจำตำแหน่งช่างไฟฟ้า 1 คน ครูธุรการ 1 คน เปิดทำการเรียนการสอนตั้งแต่ชั้น อนุบาล 1 - ชั้น ประถมศึกษาปีที่ 6 รวม 8 ชั้นเรียน มี นางนัยนา ยิ้มชื่น ดำรงตำแหน่งผู้อำนวยการโรงเรียนบ้านเลิง

ด้านอาคารสถานที่ โรงเรียนบ้านเลิง มีอาคารเรียนจำนวน 2 หลัง 6 ห้องเรียน และโรงอาหาร 1 หลัง บ้านพักครู 1 หลัง ห้องส้วม 2 หลัง 4 ที่นั่ง บ่อเลี้ยงปลา 1 บ่อ

ด้านการศึกษา ได้จัดการเรียนการสอนตามหลักสูตรการศึกษาขั้นพื้นฐาน พ.ศ. 2551 ตั้งแต่ชั้นประถมศึกษาปีที่ 1 ถึงระดับชั้นประถมศึกษาปีที่ 6 และได้ดำเนินการตามนโยบายของสำนักงานเขตพื้นที่การศึกษาเลย เขต 1 นโยบายสำนักงานคณะกรรมการการศึกษาขั้นพื้นฐาน(สพฐ.) และนโยบายของรัฐบาลที่เกี่ยวกับการศึกษาทุกประการ

### 3. การบริหารจัดการ

โรงเรียน มีการบริหารยึดโรงเรียนเป็นฐาน ยึดหลักธรรมาภิบาล มีการบริหารจัดการโดยใช้แผนเป็นเครื่องมือ ได้จัดการบริหารตามอำนาจหน้าที่ที่ได้รับมอบหมาย ตามประกาศสำนักงานคณะกรรมการการศึกษาขั้นพื้นฐาน เรื่อง การกระจายอำนาจการบริหารและจัดการศึกษาของเลขาธิการคณะกรรมการการศึกษาขั้นพื้นฐานไปยัง

คณะกรรมการ เขตพื้นที่การศึกษาและสถานศึกษา ในสังกัดสำนักงานคณะกรรมการการศึกษาขั้นพื้นฐาน พ.ศ. 2550 โดยจัดโครงสร้างการบริหาร 4 งาน คือ การบริหารวิชาการ การบริหารงบประมาณ การบริหารบุคคล และการบริหารทั่วไป

แผนภูมิการบริหารงานโรงเรียนบ้านเลิง

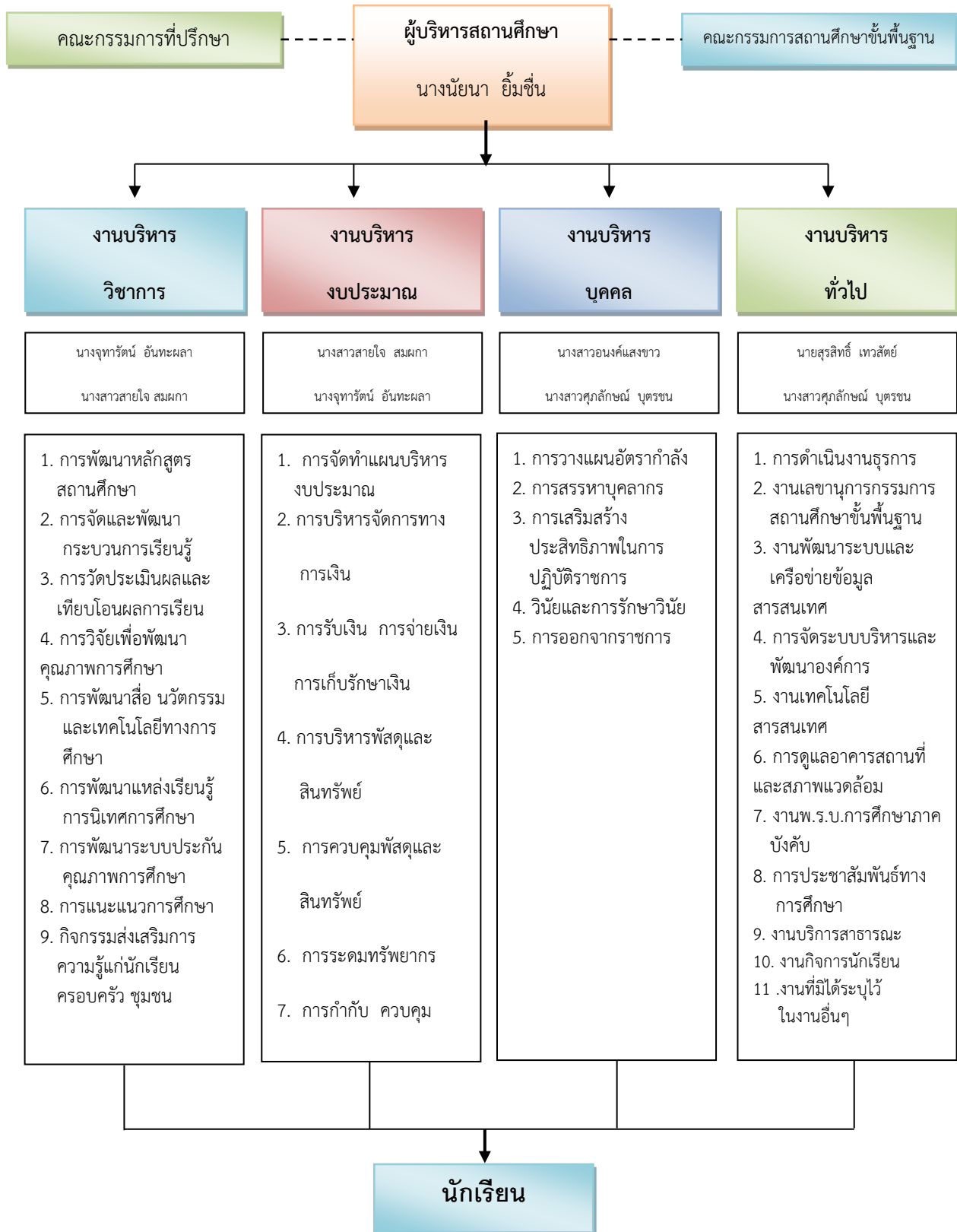

#### 4. ข้อมูลนักเรียน

1. การคาดคะเนนักเรียนตามสำมะโนประชากรนักเรียน  
(ข้อมูล ณ วันที่ 19 พ.ค. 2560)

จำนวนชั้นเรียน	ปีการศึกษา			
	2560	2561	2562	2563
1. อนุบาล 2	14	11	10	1
2. อนุบาล 3	12	14	11	10
3. ชั้นประถมศึกษาปีที่ 1	13	12	14	11
4. ชั้นประถมศึกษาปีที่ 2	9	13	12	14
5. ชั้นประถมศึกษาปีที่ 3	14	9	13	12
6. ชั้นประถมศึกษาปีที่ 4	7	14	9	13
7. ชั้นประถมศึกษาปีที่ 5	10	7	14	9
8. ชั้นประถมศึกษาปีที่ 6	13	10	7	14
รวม	92	90	90	84

2. มีนักเรียนที่มีความบกพร่องเรียนร่วม.....1.....คน
3. มีนักเรียนที่มีภาวะทุพโภชนาการ.....-.....คน
4. มีนักเรียนปัญญาเลิศ.....-.....คน
5. มีนักเรียนต้องการความช่วยเหลือเป็นพิเศษ.....-.....คน
6. จำนวนนักเรียนต่อห้อง (เฉลี่ย).....11.....คน
7. อัตราส่วนครู : นักเรียน =.....1 : 23
8. จำนวนนักเรียนที่ลาออกกลางคัน (ปีปัจจุบัน).....-.....คน
9. สถิติการขาดเรียน/เดือน.....-.....วัน

#### 5. ข้อมูลบุคลากร

ประเภทบุคลากร	จำนวนบุคลากรแยกตามเพศและระดับการศึกษา						รวม
	ชาย			หญิง			
	ต่ำกว่าป.ตรี	ป.ตรี	ป.โท	ต่ำกว่าป.ตรี	ป.ตรี	ป.โท	
ผู้อำนวยการ						1	1
ครู		1			2	1	4
เจ้าหน้าที่ธุรการ					1		1
ครูอัตราจ้าง		1			1		2
นักการภารโรง	1						1
รวม	1	2			4	2	9

- a. มีครูสอนตรงตามวิชาเอก.....-.....คน
- b. มีครูที่สอนตามความถนัด.....5.....คน

**6. ข้อมูลอาคารสถานที่**

- 6.1 อาคารเรียนจำนวน 2 หลัง 8 ห้องเรียน ดังนี้
  - อาคารแบบ สปช. 101/26 4 ห้องเรียน จำนวน 1 หลัง
  - อาคารเรียน (ห้องเรียนอนุบาล) จำนวน 1 หลัง
- 6.2 ห้องน้ำ-ห้องส้วม สปช. 601/26 จำนวน 1 หลัง 2 ที่
- 6.3 ห้องน้ำ-ห้องส้วม 1 หลัง 3 ที่
- 6.4 โรงอาหารนักศึกษาชมรมอีสาน มหาวิทยาลัยขอนแก่น จำนวน 1 หลัง
- 6.5 สนามกีฬาประกอบด้วย
  - สนามวอลเลย์บอล 1 สนาม

**7. ข้อมูลสภาพชุมชนโดยรวม**

**7.1 สังคมวัฒนธรรม**

สภาพทั่วไปของชุมชน เป็นชุมชนขนาดเล็ก ลักษณะหมู่บ้านเป็นหมู่บ้านในชนบท มีประชากรประมาณ 600 คน ประชากรส่วนใหญ่นับถือศาสนาพุทธ มีความเป็นอยู่ที่สงบเรียบง่าย ยึดมั่นในประเพณีดั้งเดิม มีวัฒนธรรมประเพณีอันดีงามในการยึดถือปฏิบัติสืบทอดกันมา มีวัดเป็นที่ยึดเหนี่ยวจิตใจและแหล่งเรียนรู้ทางวัฒนธรรมและประกอบพิธีกรรมทางศาสนาจำนวน 1 วัด คือ วัดศิริชัยพัฒนาราม สามารถใช้เป็นแหล่งเรียนรู้ทางศาสนาได้เป็นอย่างดี

**7.2 เศรษฐกิจ**

สภาพทั่วไปของชุมชน เป็นชุมชนขนาดเล็ก ลักษณะหมู่บ้านเป็นหมู่บ้านในชนบท ผู้คนส่วนใหญ่มีวิถีชีวิตและความเป็นอยู่ระดับปานกลางไปถึงยากจน ฐานะทางเศรษฐกิจ / รายได้เฉลี่ยต่อครอบครัวต่อปีประมาณ 20,000 บาท เฉลี่ยต่อครัวเรือน 3 คน มีประชากรรวม 600 คน อาชีพหลัก คือ อาชีพทำการเกษตร ได้แก่ กรีดยางพารา ทำไร่ข้าวโพด ค้าขาย รับจ้างทั่วไป และเดินทางไปขายแรงงานที่กรุงเทพฯ อาชีพที่เหมาะสมกับสภาพภูมิอากาศ คือ อาชีพทำการเกษตร ผู้ปกครองนักเรียนส่วนใหญ่ จบการศึกษาระดับ ประถมศึกษาปีที่ 6

**8. แผนที่ตั้งโรงเรียนบ้านเลิง**

โรงเรียนเลิง ตั้งอยู่หมู่ที่ 2 บ้านเลิง ตำบลห้วยบ่อซืน อำเภอปากชม จังหวัดเลย รหัสไปรษณีย์ 42150 โทรศัพท์ 0-4203-9-279 สังกัดสำนักงานเขตพื้นที่การศึกษาประถมศึกษาเลยเขต 1 สำนักงานคณะกรรมการการศึกษาขั้นพื้นฐาน กระทรวงศึกษาธิการ

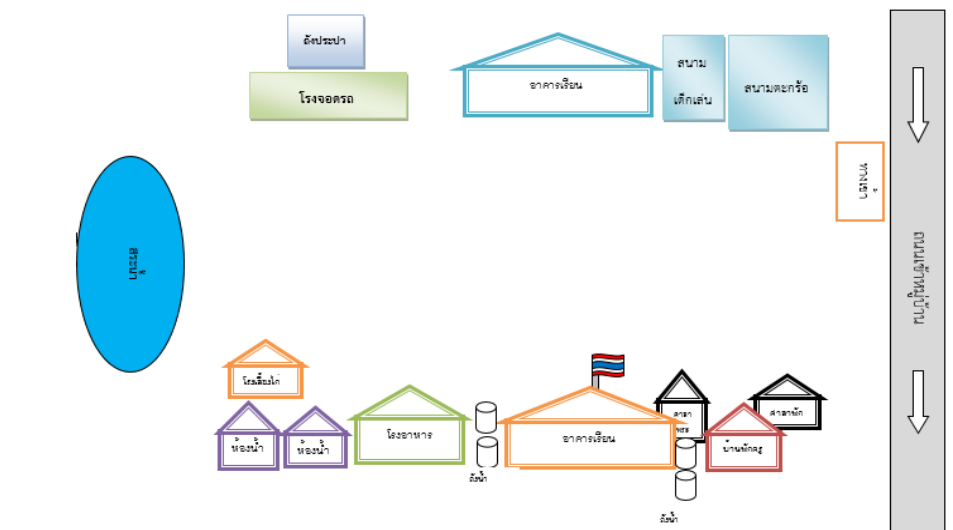



9. โครงสร้างหลักสูตรสถานศึกษาโรงเรียนบ้านเลิง ตามหลักสูตรแกนกลางการศึกษาขั้นพื้นฐาน พุทธศักราช 2551(ฉบับปรับปรุง พุทธศักราช 2560)

กลุ่มสาระการเรียนรู้/ กิจกรรม	เวลาเรียน					
	ระดับประถมศึกษา					
	ป. 1	ป. 2	ป. 3	ป. 4	ป. 5	ป. 6
<b>กลุ่มสาระการเรียนรู้</b>						
ภาษาไทย	200	200	200	160	160	160
คณิตศาสตร์	200	200	200	160	160	160
วิทยาศาสตร์	80	80	80	80	80	80
สังคมศึกษา ศาสนา และวัฒนธรรม	120	120	120	120	120	120
- ประวัติศาสตร์	40	40	40	40	40	40
- ภูมิศาสตร์	} 80	80	80	80	80	80
- ศาสนา ศีลธรรม จริยธรรม						
- หน้าที่พลเมือง วัฒนธรรมและการดำเนินชีวิตในสังคม						
- เศรษฐศาสตร์						
- ภูมิศาสตร์						
สุขศึกษาและพลศึกษา	80	80	80	80	80	80
ศิลปะ	80	80	80	80	80	80
การงานอาชีพและเทคโนโลยี	40	40	40	80	80	80
ภาษาต่างประเทศ	40	40	40	80	80	80
<b>รวมเวลาเรียน (พื้นฐาน)</b>	<b>840</b>	<b>840</b>	<b>840</b>	<b>840</b>	<b>840</b>	<b>840</b>
<b>กิจกรรมพัฒนาผู้เรียน</b>	<b>120</b>	<b>120</b>	<b>120</b>	<b>120</b>	<b>120</b>	<b>120</b>
รายวิชา/กิจกรรมที่สถานศึกษาจัดเพิ่มเติมตามความพร้อมและจุดเน้น	40	40	40			
- ภาษาอังกฤษเพื่อการสื่อสาร (ป.1-ป.3)	40	40	40	40	40	40
- หน้าที่พลเมือง (ป.1 – ป.6)						
<b>รวมเวลาเรียนทั้งหมด</b>	<b>ไม่น้อยกว่า 1,000 ชั่วโมง / ปี</b>					
<b>รวมเวลาเรียนโรงเรียนบ้านเลิง</b>	<b>1,040 ชั่วโมง / ปี</b>					

โครงสร้างหลักสูตรเวลาเรียน”ลดเวลาเรียน เพิ่มเวลาู้”

รายวิชา/ กิจกรรม	เวลาเรียน					
	ระดับประถมศึกษา					
	ป. 1	ป. 2	ป. 3	ป. 4	ป. 5	ป. 6
<b>รายวิชาพื้นฐาน</b>						
ภาษาไทย	200	200	200	160	160	160
คณิตศาสตร์	200	200	200	160	160	160
วิทยาศาสตร์	80	80	80	80	80	80
ภาษาต่างประเทศ	40	40	40	80	80	80
สังคมศึกษา ศาสนา และ วัฒนธรรม	} 120	} 120	} 120	40	40	40
- ประวัติศาสตร์				} 80	} 80	} 80
- ภูมิศาสตร์						
- ศาสนา ศีลธรรม จริยธรรม						
- หน้าที่พลเมือง วัฒนธรรมและ การดำเนินชีวิตในสังคม						
- เศรษฐศาสตร์						
สุขศึกษาและพลศึกษา				80	80	80
ศิลปะ				80	80	80
การงานอาชีพและเทคโนโลยี				80	80	80
<b>รวมเวลาเรียน (พื้นฐาน)</b>	<b>640</b>	<b>640</b>	<b>640</b>	<b>840</b>	<b>840</b>	<b>840</b>
รายวิชาเพิ่มเติม	40	40	40	40	40	40
กิจกรรมพัฒนาผู้เรียน	120	120	120	120	120	120
●กิจกรรมแนะแนว						
●กิจกรรมนักเรียน						
- ลูกเสือ						
- ชุมนุม						
●กิจกรรมเพื่อสังคมและ สาธารณประโยชน์						
<b>รวมเวลากิจกรรมพัฒนาผู้เรียน</b>	<b>120</b>	<b>120</b>	<b>120</b>	<b>120</b>	<b>120</b>	<b>120</b>
<b>รวมเวลาเรียนทั้งหมด</b>	<b>ไม่น้อยกว่า 1,000 ชั่วโมง / ปี</b>					

## บทที่ 2

### แนวทางและเป้าหมายในการจัดการศึกษา

#### 1. วิสัยทัศน์ ( Vision )

พัฒนาผู้เรียนให้มีคุณภาพตามมาตรฐานการศึกษา มีคุณธรรม น้อมนำหลักปรัชญาของเศรษฐกิจพอเพียง เคียงคู่ชุมชน

#### 2. พันธกิจ ( Mission )

1. พัฒนานักเรียนให้มีคุณภาพตามมาตรฐานการศึกษา มีคุณธรรม น้อมนำหลักปรัชญาของเศรษฐกิจพอเพียง
2. พัฒนาศักยภาพครูให้มีคุณภาพตามมาตรฐานวิชาชีพ จัดการเรียนรู้โดยยึดผู้เรียนเป็นสำคัญ
3. พัฒนาระบบการบริหารจัดการให้มีคุณภาพ ยึดหลักธรรมาภิบาล โดยการมีส่วนร่วมของชุมชน

#### 3. เป้าประสงค์ (Goal)

1. นักเรียนทุกคน มีพัฒนาการที่เหมาะสม และมีคุณภาพตามมาตรฐานการศึกษา มีคุณธรรม น้อมนำหลักปรัชญาของเศรษฐกิจพอเพียง
2. ครูและบุคลากรทุกคนมีคุณภาพตามมาตรฐานวิชาชีพ จัดการเรียนการสอนโดยเน้นผู้เรียนเป็นสำคัญ
3. โรงเรียนมีกระบวนการบริหารและการจัดการที่มีคุณภาพ โดยยึดหลักธรรมาภิบาล และการมีส่วนร่วมของชุมชน

#### 4. มาตรฐานการศึกษาขั้นพื้นฐานเพื่อการประกันคุณภาพภายในสถานศึกษาโรงเรียนบ้านเลิง

- มาตรฐานที่ 1 คุณภาพผู้เรียน  
 มาตรฐานที่ 2 กระบวนการบริหารและการจัดการของผู้บริหารสถานศึกษา  
 มาตรฐานที่ 3 กระบวนการจัดการเรียนการสอนที่เน้นผู้เรียนเป็นสำคัญ  
 มาตรฐานที่ 4 ระบบการประกันคุณภาพภายในที่มีประสิทธิภาพ

#### 5. กลยุทธ์ในการพัฒนาสถานศึกษาโรงเรียนบ้านเลิง

ที่	มาตรฐาน	กลยุทธ์	ปีการศึกษา				หมายเหตุ
			2560	2561	2562	2563	
1.	คุณภาพผู้เรียน	1. ผลสัมฤทธิ์ทางวิชาการของผู้เรียน - ความสามารถทางการอ่าน เขียน การสื่อสาร และการคิดคำนวณตามเกณฑ์ของแต่ละระดับชั้น - ความสามารถในการคิดวิเคราะห์ คิด วิจัย วิจารณ์ ถิ่น อภิปราย แลกเปลี่ยนความคิดเห็น และแก้ปัญหา	75%	78%	81%	84%	
	มาตรฐาน	กลยุทธ์	ปีการศึกษา				หมายเหตุ
			2560	2561	2562	2563	

		<ul style="list-style-type: none"> <li>- ความสามารถในการใช้เทคโนโลยีสารสนเทศและการสื่อสาร</li> <li>- ความก้าวหน้าทางการเรียนตามหลักสูตรสถานศึกษา</li> <li>- ผลสัมฤทธิ์ทางการเรียนและการพัฒนาจากการสอบวัดระดับชาติ</li> <li>- ความพร้อมในการศึกษาต่อ การฝึกงานและการทำงาน</li> </ul>	75%	78%	81%	84%	
	คุณภาพผู้เรียน	<p>2. คุณลักษณะที่พึงประสงค์ของผู้เรียน</p> <ul style="list-style-type: none"> <li>- การมีคุณลักษณะและค่านิยมที่ดีตามที่สถานศึกษากำหนด โดยไม่ขัดกับกฎหมายและวัฒนธรรม อันดีของสังคม</li> <li>- ความภูมิใจในท้องถิ่นและความเป็นไทย</li> <li>- การยอมรับที่จะอยู่ร่วมกันบนความแตกต่างและความหลากหลาย</li> <li>- สุขภาวะทางร่างกายและลักษณะจิตสังคม</li> </ul>	75%	78%	81%	84%	
2.	กระบวนการบริหารและการจัดการของสถานศึกษา	<ul style="list-style-type: none"> <li>- การมีเป้าหมาย วิสัยทัศน์และพันธกิจที่สถานศึกษากำหนดชัดเจน</li> <li>- การวางแผนพัฒนาคุณภาพการจัดการศึกษาของสถานศึกษา               <ol style="list-style-type: none"> <li>1) การวางแผนและการดำเนินงานพัฒนาวิชาการ ที่เน้นคุณภาพของผู้เรียนรอบด้านทุกกลุ่มเป้าหมายและดำเนินการอย่างเป็นรูปธรรม</li> <li>2) การวางแผนและดำเนินงานพัฒนาครูและบุคลากร ให้มีความเชี่ยวชาญทางวิชาชีพ</li> <li>3) การวางแผนการบริหารและการจัดการข้อมูลสารสนเทศอย่างเป็นระบบ</li> </ol> </li> </ul>	75%	78%	81%	84%	
		<p>4) การวางแผนและการจัดการสภาพแวดล้อมทางกายภาพและสังคมที่เอื้อต่อการเรียนรู้อย่างมีคุณภาพ</p> <ul style="list-style-type: none"> <li>- การมีส่วนร่วมของผู้เกี่ยวข้องทุกฝ่าย และการร่วมรับผิดชอบต่อการจัดการศึกษาให้มีคุณภาพและได้มาตรฐาน</li> <li>- การกำกับ ติดตาม ประเมินผลการบริหารและการจัดการศึกษา</li> </ul>	75%	78%	81%	84%	

ที่	มาตรฐาน	กลยุทธ์	ปีการศึกษา				หมายเหตุ
			2560	2561	2562	2563	
3.	กระบวนการจัดการเรียนการสอนที่เน้นผู้เรียนเป็นสำคัญ	<ul style="list-style-type: none"> <li>- การมีกระบวนการเรียนการสอนที่สร้างโอกาสที่ผู้เรียนทุกคนมีส่วนร่วม</li> <li>- การจัดการเรียนการสอนที่ยึดโยงกับบริบทของชุมชนและท้องถิ่น</li> <li>- การตรวจสอบและการประเมินความรู้ ความเข้าใจของผู้เรียนอย่างเป็นระบบและมีประสิทธิภาพ</li> </ul>	75%	78%	81%	84%	
4.	ระบบประกันคุณภาพภายในที่มีประสิทธิผล	- การใช้ระบบประกันคุณภาพภายใน เพื่อยกระดับคุณภาพการจัดการศึกษาให้ดียิ่งขึ้น	75%	78%	81%	84%	

### บทที่ 3

#### สรุปงบประมาณที่ได้รับการจัดสรรและรายละเอียดงบประมาณ

##### แยกตาม งาน/โครงการ

งบประมาณโรงเรียนบ้านเลิงในการดำเนินการจัดการศึกษา ปีการศึกษา 2562 มีรายละเอียดดังต่อไปนี้

#### 1. จำนวนนักเรียน

จำนวนชั้นเรียน	ปีการศึกษา 2562
1. อนุบาล 2	8
2. อนุบาล 3	14
3. ชั้นประถมศึกษาปีที่ 1	13
4. ชั้นประถมศึกษาปีที่ 2	11
5. ชั้นประถมศึกษาปีที่ 3	14
6. ชั้นประถมศึกษาปีที่ 4	7
7. ชั้นประถมศึกษาปีที่ 5	13
8. ชั้นประถมศึกษาปีที่ 6	5
รวม	85

#### 2. งบประมาณโรงเรียนบ้านเลิงในการดำเนินการจัดการศึกษา ที่คาดว่าจะได้รับ

งบประมาณ	ปีการศึกษา 2562
1. เงินอุดหนุนรายหัว	169,600
2. เงินอุดหนุนนักเรียนยากจน	18,400
3. เงินอุดหนุนหนังสือเรียน	49,710
4. เงินอุดหนุนอุปกรณ์การเรียน	30,940
5. เงินอุดหนุนเครื่องแบบนักเรียน	31,560
6. กิจพัฒนาผู้เรียน	42,860
รวม	343,061

#### 3. งบประมาณโรงเรียนบ้านเลิงจัดสรรตามฝ่าย/งาน

งบประมาณ	ปีการศึกษา 2562
1. งานบริหารวิชาการ ร้อยละ 60%	93,120
2. งานบริหารงบประมาณ ร้อยละ 10%	15,520
3. งานบริหารบุคคล ร้อยละ 10%	15,520
4. งานบริหารทั่วไป ร้อยละ 20%	31,040
รวม	155,200

#### 4. งบประมาณการดำเนินงานตามโครงการ ประจำปีการศึกษา 2560

. ฝ่ายบริหารวิชาการ

โครงการ/กิจกรรม	ระยะเวลา	งบประมาณ	ผู้รับผิดชอบ	หมายเหตุ
1.โครงการยกระดับผลสัมฤทธิ์ทางการเรียน		8,000	จุฑารัตน์	
2. โครงการอ่านออกเขียนได้		5,000	จุฑารัตน์	
3. โครงการพัฒนาผู้เรียนสู่ความเป็นเลิศ		5,000	จุฑารัตน์	
4. โครงการพัฒนาทักษะทางภาษา		2,000	จุฑารัตน์	
5. เตรียมความพร้อมสู่ O-Net / NT		2,000	จุฑารัตน์	
6. แข่งขันทักษะวิชาการ		10,000	จุฑารัตน์	
7. กิจกรรมลกเสื่อ		8,000		
8. โครงการห้องสมุดมีชีวิต		1,000	โสพิศ	
9. โครงการพัฒนาแหล่งเรียนรู้		7,000	จุฑารัตน์	
10. กิจกรรมแนะแนว		1,000	โสพิศ	
11. โครงการปรับปรุงแผนพัฒนาคุณภาพการศึกษา/แผนปฏิบัติการประจำปี		1,500	จุฑารัตน์	
12. โครงการปรับปรุงพัฒนาหลักสูตรสถานศึกษา		2,000	จุฑารัตน์	
13. โครงการพัฒนางานวิชาการ		5,000	จุฑารัตน์	
14. โครงการพัฒนาครูสู่มืออาชีพ		10,000	จุฑารัตน์	
15. กิจกรรมลดเวลาเรียนเพิ่มเวลารู้		3,000	จุฑารัตน์	
16. กิจกรรม TEAM ศึกษา		2,500	จุฑารัตน์	
17. โครงการพัฒนาชุมชนแห่งการเรียนรู้ PLC		2,500	จุฑารัตน์	
18. โครงการประกันคุณภาพภายในสถานศึกษา		3,000	จุฑารัตน์	
19. โครงการนเทศ ติดตามประเมินผล การจัดการศึกษา		2,000	จุฑารัตน์	
20. โครงการรับนักเรียนใหม่		2,000	สายใจ	
21. โครงการน้อมนำศาสตร์พระราชา		5,000	จุฑารัตน์	
22. โครงการพัฒนาทักษะอาชีพ		5,000	จุฑารัตน์	
23. โครงการปัจฉิมนิเทศนักเรียน		5,078	จุฑารัตน์	
<b>รวมงบประมาณ</b>		<b>114,678</b>		

## 2. ฝ่ายบริหารงบประมาณ

โครงการ/กิจกรรม	ระยะเวลา	งบประมาณ	ผู้รับผิดชอบ	หมายเหตุ
1.โครงการพัฒนาระบบบัญชี/ การเงิน		6,371	สายใจ	
2. โครงการพัฒนางานพัสดุ		6,371	ชลธิชา	
3. โครงการสาธารณูปโภค		19,200	สายใจ	
4. โครงการระดมทรัพยากรเพื่อ การศึกษา		6,371	สายใจ	
<b>รวมงบประมาณ</b>		<b>19,113</b>		

## 3. ฝ่ายบริหารงานบุคคล

โครงการ/กิจกรรม	ระยะเวลา	งบประมาณ	ผู้รับผิดชอบ	หมายเหตุ
1. โครงการพัฒนาบุคลากร		18,113	โสพิศ	
2. กิจกรรมประชุมคณะกรรมการ สถานศึกษา		1,000	โสพิศ	
<b>รวมงบประมาณ</b>		<b>19,113</b>		

## 4. ฝ่ายบริหารทั่วไป

โครงการ/กิจกรรม	ระยะเวลา	งบประมาณ	ผู้รับผิดชอบ	หมายเหตุ
1. โครงการปรับปรุงซ่อมแซมอาคาร/ สถานที่		8,126	สุรสิทธิ์	
2. พัฒนาระบบอินเทอร์เน็ต		15,600	สุรสิทธิ์	
3. โครงการพัฒนางานสารบรรณ		500	โสพิศ	
4. โครงการประชาสัมพันธ์/ สารนครเล็ง		500	โสพิศ	
5. โรงเรียนคุณธรรม		500	ชลธิชา	
6. โครงการสถานศึกษาพอเพียง		500	ชลธิชา	
7. กิจกรรมวันสำคัญ		500	โสพิศ	
8. โครงการสหกรณ์โรงเรียน		500	ชลธิชา	
9. โครงการสถานศึกษาสีขาว		500	จุฑารัตน์	
10. โครงการระบบดูแลช่วยเหลือ นักเรียน		500	สายใจ	
11. กิจกรรมสืบสานศิลปภูมิปัญญา ท้องถิ่น		500	โสพิศ	
12. โครงการส่งเสริมสุขภาพนักเรียน		500	โสพิศ	
13. กีฬากายใน		3,000	สุรสิทธิ์	
14. โครงการออมวันละ 1 บาท		500	สายใจ	
15. ทักษะศึกษา		6,000	สุรสิทธิ์	
<b>รวมงบประมาณ</b>		<b>38,226</b>		



#### บทที่ 4

### การกำกับ ติดตาม ประเมินผลตามแผนปฏิบัติการ ปีการศึกษา 2562

#### ความเชื่อมโยงกับสถานศึกษา

สถานศึกษา ศึกษาวิเคราะห์นโยบายด้านสังคมของรัฐบาล นโยบายกระทรวงศึกษาธิการ นโยบายของสำนักงานคณะกรรมการการศึกษาขั้นพื้นฐาน และการขับเคลื่อนนโยบายของสำนักงานเขตพื้นที่การศึกษา ประถมศึกษาเลย เขต 1 จัดทำแผนปฏิบัติการประจำปีของสถานศึกษา ให้สอดคล้องเชื่อมโยงกัน รวมทั้งจัดทำคำรับรองการปฏิบัติราชการประจำปี ที่ครอบคลุมมิติต่าง ๆ ตามตัวชี้วัดที่กำหนดด้วย

#### แนวทางการติดตามและประเมินผล

เพื่อให้แผนปฏิบัติการประจำปีการศึกษา 2562 ได้เป็นไปในทิศทางในการนำกลยุทธ์สู่การปฏิบัติอย่างเป็นรูปธรรม จึงกำหนดแนวทางในการติดตาม ประเมินผลและรายงานดังนี้

1. การติดตามความก้าวหน้าประจำปี เป็นการติดตามความก้าวหน้าในแต่ละโครงการ แต่ละกลยุทธ์ เพื่อตรวจสอบถึงผลงานที่เกิดขึ้น เปรียบเทียบกับเป้าหมายที่กำหนดอันจะนำไปสู่การทบทวนปรับปรุงแก้ไขให้มีความเหมาะสมต่อไป

2. การประเมินผลเมื่อสิ้นสุดแผน เป็นการประมวลผลแผนปฏิบัติการ ประจำปีการศึกษา 2562 เพื่อสรุปผลการปฏิบัติงาน และผลสัมฤทธิ์ที่เกิดขึ้นตลอดปี

3. การจัดทำรายงานประจำปี สำนักงานเขตพื้นที่การศึกษาและสถานศึกษา จะต้องจัดทำรายงานประจำปีของตน เพื่อเปิดเผยและแสดงถึงข้อมูลสารสนเทศเกี่ยวกับผลสัมฤทธิ์ตามตัวชี้วัดในคำรับรองการปฏิบัติราชการ

**แบบประเมินผลการปฏิบัติงาน/โครงการ/กิจกรรม  
ตามแผนปฏิบัติการประจำปี ปีการศึกษา 2562**

- ฝ่าย/กลุ่มสาระ/งาน.....
1. ชื่องาน/โครงการ/กิจกรรม.....เป็นโครงการตามแผนฯ ปี.....หน้าที่.....ข้อที่.....
  2. การปฏิบัติงาน/โครงการ  
( ) ดำเนินการเสร็จแล้ว ( ) อยู่ระหว่างดำเนินการ ( ) ยังไม่ได้ดำเนินการ
  3. ระยะเวลาดำเนินการ
    - 3.1 ตามแผนฯ.....
    - 3.2 ปฏิบัติจริง.....
  4. เป้าหมาย
    - 4.1 ตามแผนฯ
      - 4.1.1 ด้านปริมาณ
        - 4.1.1.1.....
        - 4.1.1.2.....
      - 4.1.2 ด้านคุณภาพ
        - 4.1.2.1.....
        - 4.1.2.2.....
    - 4.2 ปฏิบัติจริง
      - 4.2.1 ด้านปริมาณ
        - 4.2.1.1.....
        - 4.2.1.2.....
      - 4.2.2 ด้านปริมาณ
        - 4.2.2.1.....
        - 4.2.2.2.....
  5. งบประมาณ ตามแผน..... บาท ใช้จริง..... บาท
  6. การประเมินผลการปฏิบัติงาน/โครงการ
 

ดีมาก	เมื่อประเมินแล้วอยู่ในระดับตั้งแต่	90%	ขึ้นไป
ดี	เมื่อประเมินแล้วอยู่ในระดับตั้งแต่	75%	ขึ้นไป
พอใช้	เมื่อประเมินแล้วอยู่ในระดับ	50-75%	
ปรับปรุง	เมื่อประเมินแล้วอยู่ในระดับต่ำกว่า	50%	

ข้อที่	รายการประเมิน	ผลการปฏิบัติงาน			
		ดีมาก	ดี	พอใช้	ปรับปรุง
1	ผลการปฏิบัติงาน/โครงการ บรรลุตามวัตถุประสงค์				
2	ความพอใจในผลสำเร็จของการปฏิบัติงาน/โครงการ ตามเป้าหมาย				
3	งบประมาณในการปฏิบัติงาน/โครงการ				
4	ความร่วมมือของผู้ร่วมงานในการปฏิบัติงาน/โครงการ				
5	ระยะเวลาในการดำเนินงาน				
<b>สรุปผลการปฏิบัติงาน (ใช้ค่าฐานนิยม : mode)</b>					

7. สรุปผลการประเมินงาน/โครงการ

( ) ดีมาก ( ) ดี ( ) พอใช้ ( ) ปรับปรุง

8. ปัญหา/อุปสรรคข้อเสนอแนะ

.....

.....

.....

.....

ลงชื่อ.....ผู้ประเมิน

(.....)

ตำแหน่ง.....

ลงชื่อ.....หัวหน้าฝ่าย/กลุ่มสาระ

(.....)

ตำแหน่ง.....

9. ความคิดเห็นของผู้อำนวยการโรงเรียน/ผู้ที่ได้รับมอบหมาย

.....

.....

.....

.....

ลงชื่อ.....ผอ.ร.ร./ผู้ที่ได้รับมอบหมาย

(.....)



**บันทึกข้อความ**

ส่วนราชการ โรงเรียนบ้านเลิง ตำบลห้วยบ่อซืน อำเภอปากชม จังหวัดเลย

ที่ ศธ วันที่ เดือน พ.ศ.

เรื่อง ขอดำเนินงานตามงาน/โครงการ/กิจกรรม

เรียน ผู้อำนวยการโรงเรียนบ้านเลิง

ตามแผนปฏิบัติการปีการศึกษา 2562 ข้าพเจ้าจึงขออนุมัติดำเนินงานตามงาน/โครงการ/กิจกรรม

.....งบประมาณจำนวน.....บาท

(.....)

จึงเรียนมาเพื่อโปรดพิจารณา

ลงชื่อ

( )

## บทที่ 5

### สรุปผลและข้อเสนอแนะ ตามแผนปฏิบัติการศึกษา 2562

#### สรุปผลและข้อเสนอแนะ

การดำเนินงานตามแผนปฏิบัติการปีการศึกษา 2562 หลังจากสิ้นสุดการดำเนินการแล้วต้องมีการสรุปผลการดำเนินงานเพื่อพัฒนาและปรับปรุงการดำเนินงานให้สอดคล้องเชื่อมโยงกัน รวมทั้งจัดทำคำรับรองการปฏิบัติราชการประจำปี ที่ครอบคลุมมิติต่างๆ ตามตัวชี้วัดที่กำหนด ในปีการศึกษาต่อไป



### บันทึกข้อความ

ส่วนราชการ โรงเรียนบ้านเลิง

ที่ ศธ

วันที่ เดือน

พ.ศ.

เรื่อง รายงานผลการดำเนินงานตามงาน/โครงการ/กิจกรรม

เรียน ผู้อำนวยการโรงเรียนบ้านเลิง

ตามบันทึกข้อความลงวัน.....ข้าพเจ้าได้ขออนุมัติดำเนินงานตามโครงการ  
.....เมื่อวันที่.....ไปแล้วนั้น

บัดนี้การดำเนินงานตามกิจกรรมของโครงการดังกล่าวได้เสร็จสิ้นแล้ว ข้าพเจ้าจึงขอรายงานผลการ  
ดำเนินงานเพื่อโปรดทราบตามเอกสารและรายละเอียดต่างๆ ดังแนบ

จึงเรียนมาเพื่อโปรดพิจารณา

ลงชื่อ

( )



6. ปัญหา อุปสรรค ในการดำเนินงาน

.....  
.....  
.....  
.....  
.....  
.....

7. ข้อเสนอแนะ/แนวทางแก้ไข ในการดำเนินงานครั้งต่อไป

.....  
.....  
.....  
.....  
.....  
.....

ลงชื่อ  
(

ผู้รับผิดชอบโครงการ  
)

ความเห็นหัวหน้างาน/ผู้ที่ได้รับมอบหมาย

.....  
.....  
.....  
.....  
.....  
.....

ลงชื่อ  
(

)

ความเห็นของผู้อำนวยการ

.....  
.....  
.....  
.....  
.....  
.....

ลงชื่อ  
(

)



## รูปแบบการจัดเอกสารสรุปรงาน/โครงการ ปีการศึกษา 2562

### ตามระบบ PDCA

- P (PLAN) = 1. โครงการ/กิจกรรม  
 2. การอนุมัติโครงการ/อนุมัติงบประมาณดำเนินงานหรือ ไม่มีงบประมาณในการดำเนินงาน  
 3. คำสั่ง  
 4. กำหนดการ  
 5. ประชุมวางแผนในการดำเนินงานตามโครงการหรือกิจกรรม

- D (DO) = ดำเนินการจัดกิจกรรมตามโครงการ  
 (องค์ประกอบในการสรุปผลการดำเนินงานเป็นรูปเล่ม)

1. ปกนอก ปกใน
2. คำนำ
3. สารบัญ
4. สรุปรายงานผลกานประเมิน
  - 4.1 บทที่ 1 บทนำ
    - หลักการและเหตุผล
    - วัตถุประสงค์ของโครงการ
    - เป้าหมาย
    - ปฏิทินการดำเนินงาน
    - งบประมาณ
    - ผลที่คาดว่าจะได้รับ
  - 4.2 บทที่ 2 เอกสารและงานวิจัยที่เกี่ยวข้อง
  - 4.3 บทที่ 3 วิธีดำเนินงานโครงการ
    - ขั้นตอนการดำเนินงาน
    - เครื่องมือที่ใช้ในการดำเนินโครงการ
    - ระยะเวลาในการดำเนินโครงการ
  - 4.4 บทที่ 4 ผลการดำเนินการตามโครงการ
  - 4.5 บทที่ 5 สรุปผลและข้อเสนอแนะ
    - สรุปผล
    - ปัญหาและอุปสรรค
    - ข้อเสนอแนะและแนวทางในการพัฒนา

#### 5. ภาคผนวก

- 5.1 การให้ความเห็นชอบแผนปฏิบัติการโดยกรรมการสถานศึกษา
- 5.2 คำสั่งคณะกรรมการจัดทำแผนปฏิบัติการประจำปีการศึกษา 2559
- 5.3 รายชื่อคณะกรรมการสถานศึกษาขั้นพื้นฐานโรงเรียนบ้านเลิง

C(CHECK) = 1. ตรวจสอบสรุปผลการประเมิน

A(ACTION) = 1. ข้อเสนอแนะเพื่อนำไปปรับปรุงถ้าใช้ในครั้ง/ปี ต่อไป  
 (ถ้าอะไรดีแล้วให้ตั้งเป็นมาตรฐาน)

ภาคผนวก



## คำสั่งโรงเรียนบ้านเลิง

ที่ /๒๕๖๒

เรื่อง แต่งตั้งคณะกรรมการจัดทำแผนพัฒนาคุณภาพสถานศึกษา และแผนปฏิบัติการ ประจำปีการศึกษา ๒๕๖๒

ด้วย โรงเรียนบ้านเลิง ได้ดำเนินการจัดทำแผนปฏิบัติการ เพื่อให้การพัฒนางานด้านการบริหารจัดการ การจัดการเรียนการสอนของโรงเรียนบ้านเลิง และเป็นเครื่องมือในการสื่อสารให้ผู้ที่เกี่ยวข้องทั้งผู้บริหาร สถานศึกษา ครู ผู้เรียน กรรมการสถานศึกษา ผู้ปกครอง ชุมชน และหน่วยงานที่เกี่ยวข้อง ได้รับรู้และเข้าใจในการบริหารและจัดการคุณภาพที่มีการแสดงเป้าหมายทิศทางการดำเนินงานที่ชัดเจน มีแนวทางปฏิบัติเพื่อนำไปสู่ทิศทางที่ต้องการโดยการขับเคลื่อนที่ยึดสถานศึกษาเป็นฐาน ด้วยความร่วมมือและความรับผิดชอบของบุคลากรภายใน สถานศึกษาตลอดการกำกับดูแล ส่งเสริม สนับสนุนจากหน่วยงานต้นสังกัด

เพื่อให้การดำเนินงานจัดทำจัดทำแผนพัฒนาคุณภาพสถานศึกษา และแผนปฏิบัติการ ประจำปีการศึกษา ๒๕๖๐ ของโรงเรียนบ้านเลิง เป็นไปด้วยความเรียบร้อย มีประสิทธิภาพ สามารถนำไปปฏิบัติให้สอดคล้องแผนกลยุทธ์ และการประกันภายในของสถานศึกษา จึงแต่งตั้งบุคลากร ดังรายชื่อต่อไปนี้เป็นคณะกรรมการดำเนินการจัดทำ แผนพัฒนาคุณภาพสถานศึกษา และแผนปฏิบัติการ ประจำปีการศึกษา ๒๕๖๐ มีรายละเอียดดังนี้

### ๑. คณะกรรมการที่ปรึกษา ประกอบด้วย

๑.๑ นายสังวาลย์ ศรีโยธา	ประธานกรรมการสถานศึกษาขั้นพื้นฐาน	ประธานกรรมการ
๑.๒ นายหลัด ไชยพัฒน์	กรรมการสถานศึกษาขั้นพื้นฐาน	กรรมการ
๑.๓ นายทัต สุโขยะชัย	กรรมการสถานศึกษาขั้นพื้นฐาน	กรรมการ
๑.๔ นายอุดม ชาตัน	กรรมการสถานศึกษาขั้นพื้นฐาน	กรรมการ
๑.๕ นายคมฤทธิพงษ์ คงศรีอู่ย	กรรมการสถานศึกษาขั้นพื้นฐาน	กรรมการ
๑.๖ นายรัตนโชติ หงษ์งาม	กรรมการสถานศึกษาขั้นพื้นฐาน	กรรมการ
๑.๗ นายเดชมรงค์ จันทวี	กรรมการสถานศึกษาขั้นพื้นฐาน	กรรมการ
๑.๘ นางนัยนา ยิ้มชื่น	ผู้อำนวยการโรงเรียน	กรรมการและเลขานุการ
๑.๙ นายอดิพงษ์ เฟื่องพันธ์	ครูชำนาญการ	กรรมการและผู้ช่วยและเลขานุการ

มีหน้าที่ ให้คำปรึกษาอำนวยความสะดวกในการดำเนินให้เป็นไปด้วยความเรียบร้อย

### ๒. คณะกรรมการดำเนินการ ประกอบด้วย

๒.๑ นางนัยนา ยิ้มชื่น	ตำแหน่งผู้อำนวยการโรงเรียน	ประธานกรรมการ
๒.๒ นายอดิพงษ์ เฟื่องพันธ์	ตำแหน่งครูชำนาญการ	กรรมการ
๒.๓ นางสาวอนงค์ แสงขาว	ตำแหน่งครู	กรรมการ
๒.๔ นางสาวสายใจ สมผกา	ตำแหน่งครูผู้ช่วย	กรรมการ
๒.๕ นางสาวศุภลักษณ์ บุตรชน	ตำแหน่งครูอัตราจ้าง	กรรมการ
๒.๖ นางสาววิชุดา ภาษา	ตำแหน่งครูอัตราจ้าง	กรรมการ
๒.๘ นางวรทัย วังศิริ	ผู้แทนผู้ปกครอง	กรรมการ
๒.๙ เด็กหญิงอาทิตยา ธิตะปัน	ผู้แทนกรรมการนักเรียน	กรรมการ
๒.๑๐ เด็กหญิงสุภาพร พิมพ์สารี	ผู้แทนกรรมการนักเรียน	กรรมการ
๒.๑๑ นางจุฑารัตน์ อันทะผลา	ตำแหน่งครูผู้ช่วย	กรรมการและเลขานุการ

มีหน้าที่ หารือกับคณะที่ปรึกษา ร่วมกันวิเคราะห์บริบทของสถานศึกษา มาตรฐานการศึกษาตามระบบประกันคุณภาพภายในของสถานศึกษา ผลการดำเนินงานที่ผ่านมา และจัดทำแผนพัฒนาการจัดการศึกษา ที่มุ่งคุณภาพตามมาตรฐานการศึกษาของสถานศึกษา ระยะ ๔ ปี (๒๕๖๐ – ๒๕๖๓) จัดเตรียมข้อมูลและจัดทำแผนพัฒนาคุณภาพสถานศึกษาและแผนปฏิบัติการ ประจำปีการศึกษา ๒๕๖๒ สรุปข้อมูลและจัดพิมพ์ข้อมูลให้การดำเนินการไปด้วยความเรียบร้อย มีประสิทธิภาพ และรวบรวมจัดทำรูปเล่มเสนอรายงานผู้เกี่ยวข้องต่อไป

ให้คณะกรรมการที่ได้รับแต่งตั้ง ปฏิบัติหน้าที่ด้วยความตั้งใจ เต็มความสามารถ เพื่อนำไปใช้ในการบริหารงานและจัดการศึกษาให้มีประสิทธิภาพและประสบผลสำเร็จ และเกิดผลดีแก่ทางราชการต่อไป

ทั้งนี้ ตั้งแต่บัดนี้เป็นต้นไป

สั่ง ณ วันที่ ๒๗ มีนาคม ๒๕๖๒



(นางนัยนา ยิ้มชื่น)

ผู้อำนวยการโรงเรียนบ้านเลิง



ประมาณการงบประมาณ ปีการศึกษา 2562

ระดับ ชั้น	จำนวน นักเรียน	ค่าจัด การ เรียน	รวม	ค่า หนังสือ	รวม	ค่า อุปกรณ์	รวม	ค่า เครื่องแบบ	รวม	ค่า กิจกรรม ฯ	รวม	ค่าปัจจัย ฯ 20% นร.	รวม	รวม ทั้งสิ้น
อนุบาล 2	14	1,700	23,800	200	2,800	200	2,800	300	4,200	430	6,020	3	2800	42,420
อนุบาล 3	12	1,700	20,400	200	2,400	200	2,400	300	3,600	430	5,160	2.4	2400	36,360
ป.1	13	1,900	24,700	561	7,293	390	5,070	360	4,680	480	6,240	3	2600	50,583
ป.2	9	1,900	17,100	605	5,445	390	3,510	360	3,240	480	4,320	2	1800	35,415
ป.3	14	1,900	26,600	622	8,708	390	5,460	360	5,040	480	6,720	3	2800	55,328
ป.4	7	1,900	13,300	653	4,571	390	2,730	360	2,520	480	3,360	1.4	1400	27,881
ป.5	10	1,900	19,000	785	7,850	390	3,900	360	3,600	480	4,800	2	2000	41,150
ป.6	13	1,900	24,700	818	10,634	390	5,070	360	4,680	480	6,240	3	2600	53,924
<b>รวม</b>	<b>92</b>		<b>169,600</b>		<b>49,701</b>		<b>30,940</b>		<b>31,560</b>		<b>42,860</b>	<b>18</b>	<b>18,400</b>	<b>343,061</b>

